



A m t s b l a t t

für den Landkreis Kelheim



Nr. 3 vom 15.01.2021

Verleger: Landrat des Landkreises Kelheim Verlagsort: Kelheim Druck: Landratsamt Kelheim
Verantwortlich für den Inhalt: Einsender bzw. Unterzeichner der jeweiligen Bekanntmachung

Inhaltsverzeichnis:	Seite
Landratsamt Kelheim	
Bundes-Immissionsschutzgesetz / Bayernoil Raffinerieges.mbH	28
Vollzug des Bayer.Feuerwehrgesetzes	30
Festsetzung Wasserschutzgebiet Painten Hemau	34
Zweckverband Häfen im Landkreis Kelheim	49
Zweckverband für Tierkörper- u. Schlachtabfallbeseit.Plattling	50
Stadt Mainburg	
Haushaltssatzung des Schulverbandes Hallertauer Mittelschule Mainburg	51
Stadt Abensberg	
Haushaltssatzung St.Peter Gotteshaus- u. Leprosen-Stiftung	53
Sparkasse Landshut	
Aufgebot einer verloren gegangenen Sparerkunde	54
Kraftloserklärung einer verloren gegangenen Sparerkunde	54
Sparkasse Kelheim	
3 Aufgebote verlorengegangener Sparerkunden	55/56



Bekanntmachung des Landratsamtes Kelheim vom 15.01.2021

Az.: 43-170.18.60

Bundes-Immissionsschutzgesetz (BImSchG) in der Fassung der Bekanntmachung vom 17.05.2013 (BGBl. I S. 1274), zuletzt geändert durch Art. 2 Abs. 1 Erstes G zur Änd. des G zur Ausführung des Protokolls über Schadstofffreisetzungs- und -verbringungsregister vom 21. Mai 2003 sowie zur Durchführung der VO (EG) Nr. 166/2006 vom 9.12.2020 (BGBl. I S. 2873)

Antrag der Firma Bayernoil Raffineriegesellschaft mbH, Werk Neustadt a.d. Donau, auf Genehmigung zur wesentlichen Änderung der Erdölraffinerie beim Betriebsteil Neustadt durch Installation und Betrieb von zwei neuen Reaktoren in der Mild Hydrocracker-Anlage sowie die Anhebung des Durchsatzes auf 300 t/h

Vorprüfung einer UVP-Pflicht im Einzelfall

hier: Bekanntgabe nach § 5 Abs. 2 Satz 1 des Gesetzes über die Umweltverträglichkeitsprüfung (UVPG)

in der Fassung der Bekanntmachung vom 24. Februar 2010 (BGBl. I S. 94), zuletzt geändert durch Art. 4 Investitionen-Beschleunigungsg vom 3.12.2020 (BGBl. I S. 2694)

Die Firma Bayernoil Raffineriegesellschaft mbH hat einen Antrag auf wesentliche Änderung der Erdölraffinerie (Betriebsteil Neustadt) nach § 16 BImSchG durch Installation und von zwei neuen Reaktoren in der Mild Hydrocracker-Anlage sowie die Anhebung des Durchsatzes auf 300 t/h gestellt.

Gemäß § 9 Abs. 1 Satz 2 i.V.m. § 9 Abs. 1 Satz 1 Nr. 2 UVPG i.V.m. § 9 Abs. 4 UVPG und § 7 Abs. 1 UVPG sowie Ziffer 4.3 der Anlage 1 zum UVPG ist im Rahmen einer allgemeinen Vorprüfung des Einzelfalles unter Berücksichtigung der in der Anlage 3 zum UVPG aufgeführten Schutzkriterien festzustellen, ob das Vorhaben erhebliche nachteilige Umweltauswirkungen haben kann und deshalb die Verpflichtung zur Durchführung einer förmlichen Umweltverträglichkeitsprüfung besteht. Die allgemeine Vorprüfung wird als überschlägige Prüfung unter Berücksichtigung der in Anlage 3 zum UVPG aufgeführten Kriterien durchgeführt.

Die allgemeine Vorprüfung des Einzelfalles hat unter Berücksichtigung der in Anlage 3 zum UVPG aufgeführten Kriterien ergeben, dass das Vorhaben keine erheblichen nachteiligen Umweltauswirkungen hervorrufen kann, die nach § 25 Abs. 2 UVPG bei der Zulassungsentscheidung zu berücksichtigen wären.

Folgende wesentlichen Gründe sind für das Nichtbestehen der Pflicht zur Durchführung einer Umweltverträglichkeitsprüfung, mit Hinweis auf die dafür einschlägigen Kriterien der Anlage 3 des UVPG, zu nennen (§ 5 Abs. 2 Satz 2 und 3 UVPG):

1. Merkmale des Vorhabens:

Das Vorhaben umfasst im Wesentlichen die Errichtung einer neuen Fundamentplatte, eines Stahlgerüsts, in dem die zwei neuen Reaktoren installiert werden sowie die Anbindung durch neue Rohrleitungen bzw. an die notwendige Infrastruktur. Mit dem Betrieb der neuen MHC-Reaktoren ist zwar eine Erhöhung der in der MHC-Anlage eingesetzten Menge von 280 t/h auf 300 t/h an schweren Gasölen möglich, an der bisher genehmigten Feuerungswärmeleistung der in der MHC-Anlage betriebenen Öfen ergeben sich dadurch aber keine Änderungen. Trotz

der höheren Kapazität der MHC-Anlage werden durch die Raffinerie keine wesentlich höheren Frachten an Luftschadstoffen emittiert. Die MHC-Anlage wird weiterhin soweit wie möglich im geschlossenen System betrieben. Es findet keine Bearbeitung des Bodens und keine Grundwasserförderung statt. Es besteht für das Vorhaben kein zusätzlicher Wasserbedarf.

2. Standort des Vorhabens

Die MHC-Anlage befindet sich auf dem Betriebsgelände der Firma Bayernoil Raffineriegesellschaft mbH in Neustadt a.d. Do. Durch das Vorhaben werden nur geringfügig zusätzliche Flächen in Anspruch genommen. Das Areal der Raffinerie der Firma Bayernoil Raffineriegesellschaft mbH in Neustadt ist als Industriegebiet ausgewiesen („Industriegebiet Erdölraffinerie Neustadt“). Der Standort der MHC-Anlage befindet sich auf dem Werksgelände der Firma Bayernoil Raffineriegesellschaft mbH des Betriebsteils Neustadt und ist umgeben von Anlagen/Anlagenteilen der Raffinerie. Die Abstände der MHC-Anlage zur nächsten Wohnbebauung liegen bei ca. 1.000 Meter. Reichtum, Qualität und Regenerationsfähigkeit von Wasser, Boden, Tiere, Pflanzen, biologische Vielfalt und Landschaft des Gebietes werden durch das Vorhaben nicht beeinträchtigt.

3. Mögliche Auswirkungen des Vorhabens

Es sind keine erhebliche nachteilige Auswirkungen auf naturschutzfachlich relevante Schutzgüter zu erwarten. Ebenso verursacht das geplante Vorhaben keine erheblichen nachteiligen Umweltauswirkungen auf die Schutzgüter Wasser und Boden.

Das Vorhaben führt zu keiner Erhöhung von Luftschadstoffen Auch sind keine zusätzlichen Lärmemissionen zu erwarten. Die Sicherheitsabstände zwischen der MHC-Anlage und der nächsten Wohnbebauung sind ausreichend.

Nachteilige Auswirkungen auf die in § 2 UVPG genannten Schutzgüter sind daher nicht zu besorgen.

Die allgemeine Vorprüfung hat ergeben, dass eine die Pflicht zur Durchführung einer förmlichen Umweltverträglichkeitsprüfung nicht besteht, da das Änderungsvorhaben keine zusätzliche erhebliche nachteilige oder andere erhebliche nachteilige Umweltauswirkungen hervorrufen kann (vgl. § 9 Abs. 1 Nr. 2 UVPG).

Diese Feststellung wird hiermit gemäß § 5 Abs. 2 Satz 1 UVPG bekannt gemacht.

Es wird darauf hingewiesen, dass die Feststellung nicht selbständig anfechtbar ist (§ 5 Abs. 3 Satz 1 UVPG).

Kelheim, den 15.01.2020
LANDRATSAMT Kelheim

Post
Oberregierungsrat

**Vollzug des Bayerischen Feuerwehrgesetzes (BayFwG);
Richtlinie für Zuwendungen des Landkreises Kelheim zur Förderung von Beschaffungen für die Feuerwehren
Bek. vom 21.12.2020, Nr. 31-091**

Der Kreistag des Landkreises Kelheim hat in seiner Sitzung am 21.12.2020 folgende Richtlinie beschlossen, die hiermit bekanntgemacht wird:

Richtlinie für Zuwendungen des Landkreises Kelheim zur Förderung von Beschaffungen für die Feuerwehren

Der Landkreis Kelheim fördert gemäß Art. 2 Satz 1 des Bayer. Feuerwehrgesetzes (BayFwG) vom 23. Dezember 1981 in der in der Bayerischen Rechtssammlung (BayRS 215-3-1-I) veröffentlichten bereinigten Fassung, zuletzt geändert durch § 2 des Gesetzes vom 24. Juli 2020 (GVBl S. 350), den abwehrenden Brandschutz und den technischen Hilfsdienst nach den Richtlinien für Zuwendungen des Freistaates Bayern zur Förderung des kommunalen Feuerwehrwesens, Bekanntmachung des Bayer. Staatsministeriums des Innern, für Sport und Integration vom 18. Dezember 2018 (BayMBl. 2019 Nr. 35), den allgemeinen haushaltsrechtlichen Bestimmungen und diesen Richtlinien. Vorhaben werden ohne Rechtsanspruch im Rahmen der verfügbaren Haushaltsmittel gefördert.

1. Zweck der Zuwendung

Zuwendungen nach diesen Richtlinien werden für die Beschaffung von Feuerwehrfahrzeugen sowie von Wechselladersystemen gewährt. Sie sollen den Zuwendungsempfängern ermöglichen, die für den Einsatz der Feuerwehren überörtlich geeigneten und erforderlichen Fahrzeuge und Wechselladersysteme für den abwehrenden Brandschutz und den technischen Hilfsdienst im Sinne des Art. 1 BayFwG zu beschaffen.

2. Gegenstand der Förderung

Gefördert werden der Kauf und die Ersatzbeschaffung von Kraftfahrzeugen für die Brandbekämpfung und den technischen Hilfsdienst, auch als Wechselladersysteme, soweit in der **Anlage** aufgeführt.

3. Zuwendungsempfänger

Zuwendungen können Gemeinden, Verwaltungsgemeinschaften, denen die Mitgliedsgemeinden ihre Aufgaben im Feuerwehrwesen übertragen haben und kommunale Zweckverbände mit Sitz im Landkreis Kelheim erhalten.

4. Zuwendungsvoraussetzungen

Eine Förderung durch den Landkreis Kelheim erfolgt nur, wenn die Fördervoraussetzungen der Richtlinie für Zuwendungen des Freistaates Bayern zur Förderung des kommunalen Feuerwehrwesens (Feuerwehr-Zuwendungsrichtlinie – FwZR) in der zum Zeitpunkt der Bewilligung der Zuwendung des Freistaates Bayern geltenden Fassung sowie die Auszahlungsvoraussetzungen der Zuwendung vorliegen.

5. Art und Umfang der Zuwendung

5.1 Art der Förderung

Die Zuwendungen werden im Wege der Projektförderung als Festbetragsfinanzierung gewährt.

5.2 Höhe der Zuwendung

Die Höhe der Festbeträge für Neu- und Ersatzbeschaffungen von Kraftfahrzeugen und Wechselladersystemen richtet sich nach der **Anlage**. Die Festbeträge gelten unabhängig davon, ob und in welchem Umfang die Beladung vom Vorgängerfahrzeug übernommen wird.

Für Kommunen, die nach den Festlegungen des Landesentwicklungsprogramms in der jeweils geltenden Fassung zum Raum mit besonderem Handlungsbedarf (RmbH) gehören, wird der Förderfestbetrag des Landkreises Kelheim um fünf v. H. erhöht.

6. Verfahren

6.1 Form des Antrags, Unterlagen

Zuwendungen des Landkreises Kelheim sind gleichzeitig mit den Zuwendungen des Freistaates Bayern zu beantragen. Der formlose Antrag ist in einfacher Fertigung beim Landratsamt Kelheim einzureichen. Die Kopie des Zuwendungsantrags an die Regierung von Niederbayern und die fachliche Stellungnahme des Kreisbrandrates sind beizufügen.

Nach Abschluss der Maßnahmen ist dem Landratsamt Kelheim eine Kopie der Verwendungsbestätigung sowie ein formloser Auszahlungsantrag vorzulegen.

6.2 Entscheidung über den Antrag

Über den Förderantrag wird erst entschieden, wenn die Maßnahme von der Regierung von Niederbayern bewilligt ist und die Zuwendung des Freistaates Bayern ausgezahlt ist. Der Antragsteller erhält eine Auszahlungsmitteilung.

6.3 Zuständigkeit

Die Beschlussfassung über den Förderantrag obliegt dem Kreisausschuss.

6.4 Bindungsfrist

Die Bindungsfrist beträgt 20 Jahre.

7. Schlussbestimmungen

7.1 Inkrafttreten

Diese Richtlinie tritt am 01. Januar 2021 in Kraft.

7.2 Übergangsregelung

Die Richtlinie des Landkreises Kelheim vom 19.08.2015 (KrABl. Nr. 18 vom 11.09.2015) tritt mit Ablauf des 31. Dezember 2020 außer Kraft; sie bleibt jedoch für alle vor dem 01. Januar 2021 begonnenen Maßnahmen anwendbar. Soweit diese Richtlinie einen höheren Fördersatz gegenüber der Richtlinie vom 19.08.2015 vorsieht, ist, sofern über den Förderantrag noch nicht entschieden ist, der höhere Fördersatz anzuwenden.

Kelheim, 21.12.2020
Landratsamt Kelheim

Martin Neumeyer
Landrat

Höhe der Festbeträge für Beschaffungen mit Wirkung vom 01. Januar 2021

Fahrzeuge und Wechselladersysteme (nach DIN, DIN EN, Technischen Beschreibungen und Bauvorschriften)	Staats- zuschuss Basis-Festbe- trag	Förderung Landkreis Kel- heim in % des Ba- sis- Festbe- trags	Förderung Landkreis Kelheim Festbetrag
Löschgruppenfahrzeug LF 20 KatS	88.000 €	30 %	26.400 €
Löschgruppenfahrzeug LF 20	100.000 €	30 %	30.000 €
Hilfeleistungs-Löschgruppenfahrzeug HLF 20	119.000 €	30 %	35.700 €
Tanklöschfahrzeug TLF 2000	60.000 €	30 %	18.000 €
Tanklöschfahrzeug TLF 3000	70.000 €	30 %	21.000 €
Tanklöschfahrzeug TLF 4000	110.000 €	30 %	33.000 €
Drehleiter DLAK 23/12	225.000 €	30 %	67.500 €
Drehleiter DLAK 18/12	170.000 €	30 %	51.000 €
Teleskop-Gelenkmast (als Ergänzung für eine sonst zur Brandbekämpfung notwendige zweite oder weitere Drehleiter DLA (K) 23/12)	170.000 €	30 %	51.000 €
Rüstwagen RW	140.000 €	50 %	70.000 €
Versorgungs-LKW	37.000 €	30 %	11.100 €
Gerätewagen Logistik GW-L2	37.000 €	30 %	11.100 €
Gerätewagen Atem-/Strahlenschutz GW-A/S	100.000 €	30 %	30.000 €
Gerätewagen Logistik GW-L2 (mit Zusatzbe- ladung Modul „Wasserversorgung“)	70.000 €	30 %	21.000 €
Wechselladersystem nach DIN 14 505			
- Trägerfahrzeug (2-achsig)	55.000 €	30 %	16.500 €
- Trägerfahrzeug (3-achsig oder 4-achsig)	79.000 €	30 %	23.700 €
- Abrollbehälter (AB)			
AB Atem-/Strahlenschutz (AB-A/S)	75.000 €	30 %	22.500 €
AB Rüstmaterial	20.000 €	30 %	6.000 €
AB Schlauch (Modul „Wasserversorgung gemäß DIN 14555-22 oder ein anderes für die Feuerwehr geeignetes Wasserfördersystem)	50.000 €	30 %	15.000 €
AB THL schwer (Rüst) (Beladung gemäß DIN 14555 Teil 3)	75.000 €	50 %	37.500 €
AB Sonderlöschmittel Schaum/CO ₂ /Pulver	40.000 €	30 %	12.000 €
AB Wasser	33.000 €	30 %	9.900 €

Nr. 44-642-R-P2/P5

Festsetzung eines Wasserschutzgebietes in den Gemeinden Painten (Landkreis Kelheim) und Hemau (Landkreis Regensburg) für die öffentliche Wasserversorgung ZV WV Jachenhausener Gruppe, Obere Dorfstraße 11, 93339 Riedenburg

Das Landratsamt Kelheim erlässt auf Grund von § 51 Abs. 1 Nr. 1 und Abs. 2 des Wasserhaushaltsgesetzes (WHG) i. d. F. der Bekanntmachung vom 31.07.2009 (BGBl. I S. 2585), zuletzt geändert durch Artikel 2 des Gesetzes vom 4. Dezember 2018 (BGBl. I S. 2254), in Verbindung mit § 11 Nr. 4 Delegationsverordnung (DelV) vom 28. Januar 2014 (GVBl. S. 22, BayRS 103-2-V), zuletzt geändert durch Verordnung vom 13. Januar 2020 (GVBl. S.11) und Art. 63 des Bayerischen Wassergesetzes (BayWG) vom 25. Februar 2010 (GVBl. S. 66, 130, BayRS 753-1-U), zuletzt geändert durch § 5 Abs. 18 des Gesetzes vom 23. Dezember 2019 (GVBl. S. 737), folgende

V e r o r d n u n g

§ 1 Allgemeines

Zur Sicherung der öffentlichen Wasserversorgung für den ZV WV Jachenhausener Gruppe wird in den Gemeinden Painten und Hemau das in § 2 näher umschriebene Wasserschutzgebiet festgesetzt. Für dieses Gebiet werden die Anordnungen nach §§ 3 bis 7 erlassen.

§ 2 Schutzgebiet

- (1) das Schutzgebiet besteht aus
 - 2 Fassungsbereichen,
 - 2 engeren Schutzzonen,
 - 1 weiteren Schutzzone A,
 - 2 weiteren Schutzzonen B.
- (2) Die Grenzen des Schutzgebietes und der einzelnen Schutzzonen sind in dem im Anhang (Anlage 1) veröffentlichten Lageplan eingetragen. Für die genaue Grenzziehung ist ein Lageplan im Maßstab 1:5.000 maßgebend, der im Landratsamt Kelheim und in den Gemeindeganzleien Painten und Hemau niedergelegt ist; er kann dort während der Dienststunden eingesehen werden. Die genaue Grenze der Schutzzone verläuft auf der jeweils gekennzeichneten Grundstücksgrenze oder, wenn die Schutzzoneengrenze ein Grundstück schneidet, auf der der Fassung näheren Kante der gekennzeichneten Linie.
- (3) Veränderungen der Grenzen oder der Bezeichnungen der im Schutzgebiet gelegenen Grundstücke berühren die festgesetzten Grenzen der Schutzzonen nicht.
- (4) Die Fassungsgebiete sind durch eine Umzäunung, die engere Schutzzone und die weiteren Schutzzonen A/B sind, soweit erforderlich, in der Natur in geeigneter Weise kenntlich gemacht.

§3 Verbotene oder nur beschränkt zulässige Handlungen

(1) Es sind

		in der weiteren Schutzzone B	in der weiteren Schutzzone A	in der engeren Schutzzone
	entspricht Zone	III B	III A	II
1.	bei Eingriffen in den Untergrund (ausgenommen in Verbindung mit den nach Nr. 2 bis 5 zugelassenen Maßnahmen)			
1.1	Aufschlüsse oder Veränderungen der Erdoberfläche, auch wenn Grundwasser nicht aufgedeckt wird, vorzunehmen oder zu erweitern; insbesondere Fischteiche, Kies-, Sand- und Tongruben, Steinbrüche und Übertagebergbau	verboten, ausgenommen Bodenbearbeitung im Rahmen der ordnungsgemäßen land- und forstwirtschaftlichen Nutzung		
1.2	Wiederverfüllung von Erdaufschlüssen, Baugruben und Leitungsgräben sowie Geländeauffüllungen	nur zulässig - mit dem ursprünglichen Erdaushub im Zuge von Baumaßnahmen und - sofern die Bodenaufgabe wiederhergestellt wird		verboten
1.3	Leitungen verlegen oder erneuern (ohne Nrn. 2.1, 3.7 und 6.11)	---		verboten
1.4	Durchführung von Bohrungen	nur zulässig für Bodenuntersuchungen bis zu 1 m Tiefe		
1.5	Untertage-Bergbau, Tunnelbauten	verboten		
2.	bei Umgang mit wassergefährdenden Stoffen (siehe Anlage 2, Ziffer 1)			
2.1	Rohrleitungsanlagen zum Befördern von wassergefährdenden Stoffen errichten oder zu erweitern	verboten		
2.2	Anlagen nach § 62 WHG zum Umgang mit wassergefährdenden Stoffen zu errichten oder zu erweitern	nur zulässig entsprechend Anlage 2, Ziffer 2	nur zulässig entsprechend Anlage 2, Ziffer 2 für Anlagen, wie sie im Rahmen von Haushalt und Landwirtschaft (max. 1 Jahresbedarf) üblich sind	verboten
2.3	Umgang mit wassergefährdenden Stoffen nach § 62 WHG außerhalb von Anlagen nach Nr. 2.2 (siehe Anlage 2, Ziffer 3)	nur zulässig für die kurzfristige (wenige Tage) Lagerung von Stoffen bis Wassergefährdungsklasse 2 in dafür geeigneten, dichten Transportbehältern bis zu je 50 Liter sowie das Mitführen und Verwenden von Betriebsstoffen im Rahmen des Tankinhalts von Fahrzeugen und Maschinen		verboten

		in der weiteren Schutzzone B	in der weiteren Schutzzone A	in der engeren Schutzzone
entspricht Zone		III B	III A	II
2.4	Abfall i. S. d. Abfallgesetze und bergbauliche Rückstände abzulagern (Die Behandlung und Lagerung von Abfällen fällt unter Nr. 2.2 und Nr. 2.3)	verboten		
2.5	Genehmigungspflichtiger Umgang mit radioaktiven Stoffen im Sinne des Atomgesetzes und der Strahlenschutzverordnung	verboten		
3. bei Abwasserbeseitigung und Abwasseranlagen				
3.1	Abwasserbehandlungsanlagen zu errichten oder zu erweitern einschließlich Kleinkläranlagen	nur mit biologischer Reinigungsstufe zulässig - für Klärbecken und -gruben in monolithischer Bauweise, - für Teichanlagen und Pflanzenbeete mit künstlicher Sohlabdichtung, wenn die Dichtheit und Standsicherheit durch geeignete Konzeption, Bauausführung und Bauabnahme sichergestellt ist	verboten	
3.2	Regen- oder Mischwasserentlastungsbauwerke zu errichten oder zu erweitern	---	verboten	
3.3	Trockenaborte	---	nur zulässig, wenn diese nur vorübergehend aufgestellt werden und mit dichtem Behälter ausgestattet sind	verboten
3.4	Ausbringen von Abwasser	verboten, ausgenommen gereinigtes Abwasser aus dem Ablauf von Kleinkläranlagen zusammen mit Gülle oder Jauche zur landwirtschaftlichen Verwertung		verboten
3.5	Anlagen zur - Versickerung von Abwasser oder - Einleitung oder Versickerung von Kühlwasser oder Wasser aus Wärmepumpen ins Grundwasser zu errichten oder zu erweitern	verboten		
3.6	Erstellung und Betrieb von Erdwärmesonden	verboten		

		in der weiteren Schutzzone B	in der weiteren Schutzzone A	in der engeren Schutzzone
entspricht Zone		III B	III A	II
3.7	Anlagen zur Versickerung des von Dachflächen abfließenden Wassers zu errichten oder zu erweitern (auf die Erlaubnispflichtigkeit nach § 8 Abs. 1 WHG i.V. mit § 1 NWFreiV wird hingewiesen)	---	<ul style="list-style-type: none"> - nur zulässig bei ausreichender Reinigung durch flächenhafte Versickerung über den bewachsenen Oberboden oder gleichwertige Filteranlagen¹ - verboten für Niederschlagswasser von Gebäuden auf gewerblich genutzten Grundstücken 	verboten
3.8	Abwasserleitungen und zugehörige Anlagen zu errichten oder zu erweitern	nur zulässig zum Ableiten von Abwasser, wenn die Dichtheit der Entwässerungsanlagen vor Inbetriebnahme durch Druckprobe nachgewiesen und wiederkehrend alle 5 Jahre durch Sichtprüfung und alle 10 Jahre durch Druckprobe oder anderes gleichwertiges Verfahren überprüft wird (Durchleiten von außerhalb des Wasserschutzgebiets gesammeltem Abwasser verboten)		verboten
4.	bei Verkehrswegen, Plätzen mit besonderer Zweckbestimmung, Hausgärten, sonstigen Handlungen			
4.1	Straßen, Wege und sonstige Verkehrsflächen zu errichten oder zu erweitern	<ul style="list-style-type: none"> - nur zulässig für klassifizierte Straßen, wenn die „Richtlinien für bautechnische Maßnahmen an Straßen in Wasserschutzgebieten (RiStWag)“ in der jeweils geltenden Fassung beachtet werden und - wie in Zone II - nur zulässig für Ortsverbindungsstrassen 		nur zulässig <ul style="list-style-type: none"> - für öffentliche Feld- und Waldwege, beschränkt-öffentliche Wege, Eigentümerwege und Privatwege und - bei breitflächigem Versickern des abfließenden Wassers
4.2	wassergefährdende auswaschbare oder auslaugbare Materialien (z. B. Schlacke, Teer, Imprägniermittel u. ä.) zum Straßen-, Wege-, Eisenbahn- oder Wasserbau zu verwenden	verboten		
4.3	Baustelleneinrichtungen, Baustofflager zu errichten oder zu erweitern	---		verboten
4.4	Zeltplätze einzurichten oder zu erweitern; Camping aller Art	nur zulässig mit Abwasserentsorgung über eine dichte Sammelentwässerung unter Beachtung von Nr. 3.8		verboten

¹ siehe. ATV-DVWK-Merkblatt M 153 „Handlungsempfehlungen zum Umgang mit Regenwasser“

		in der weiteren Schutzzone B	in der weiteren Schutzzone A	in der engeren Schutzzone
entspricht Zone		III B	III A	II
4.5	Sportanlagen zu errichten oder zu erweitern	<ul style="list-style-type: none"> - nur zulässig mit Abwasserentsorgung über eine dichte Sammelentwässerung unter Beachtung von Nr. 3.8 - verboten für Tontaubenschießanlagen und Motorsportanlagen 		verboten
4.6	Großveranstaltungen durchzuführen	<ul style="list-style-type: none"> - nur zulässig mit ordnungsgemäßer Abwasserentsorgung und ausreichenden, befestigten Parkplätzen (wie z.B. bei Sportanlagen) - verboten für Geländemotorsport 		verboten
4.7	Friedhöfe zu errichten oder zu erweitern	---	verboten	
4.8	Flugplätze einschl. Sicherheitsflächen, Notabwurfplätze, militärische Anlagen und Übungsplätze zu errichten oder zu erweitern	verboten		
4.9	Militärische Übungen durchzuführen	nur Durchfahren auf klassifizierten Straßen zulässig		
4.10	Kleingartenanlagen zu errichten oder zu erweitern	---	verboten	
4.11	Anwendung von Pflanzenschutzmitteln auf Freilandflächen, die nicht land-, forstwirtschaftlich oder gärtnerisch genutzt werden (z.B. Verkehrswege, Rasenflächen, Friedhöfe, Sportanlagen)	nur zulässig mit fachrechtlicher Genehmigung des Landratsamtes sofern der Zweck vordringlich, im öffentlichen Interesse und nicht mit anderen Mitteln erreichbar ist	verboten	
4.12	Düngen mit Stickstoffdüngern	nur zulässig bei standort- und bedarfsgerechter Düngung	nur standort- und bedarfsgerechte Düngung mit Mineraldünger zulässig	
4.13	Beregnung von Rasensport- und Golfplätzen	nur zulässig nach Maßgabe der Beregnungsberatung oder bis zu einer Bodenfeuchte von 70 % der nutzbaren Feldkapazität	verboten	
5.	bei baulichen Anlagen			
5.1	bauliche Anlagen zu errichten oder zu erweitern	nur zulässig, wenn kein häusliches oder gewerbliches Abwasser anfällt oder in eine dichte Sammelentwässerung eingeleitet wird unter Beachtung von Nr. 3.8		verboten

		in der weiteren Schutzzone B	in der weiteren Schutzzone A	in der engeren Schutzzone
entspricht Zone		III B	III A	II
5.2.	Biogasanlagen zu errichten oder zu erweitern	nur zulässig für landwirtschaftliche Anlagen bis zu einem Gesamtvolumen von 3000 m ³ zur Verarbeitung eigenbetrieblich anfallender Gärsubstrate nach § 2 Abs. 8 AwSV, sofern Dichtigkeit und Betriebssicherheit vor Inbetriebnahme sowie wiederkehrend alle 5 Jahre durch einen Fachbetrieb, bei nach Anlage 6 AwSV prüfpflichtigen Anlagen durch einen Sachverständigen nach § 2 Abs. 33 AwSV nachgewiesen werden	verboten	
5.3	Windkraftanlagen zu errichten oder zu erweitern	Nur zulässig für getriebelose Anlagen ohne Spezialgründungen, sofern die Gründungssohle über dem höchsten Grundwasserstand liegt	verboten	
5.4	Ausweisung neuer Baugebiete	verboten		
5.5	Stallungen zu errichten oder zu erweitern ²	nur zulässig entsprechend Anlage 2 und in bestehenden Nutzungsumgriffen - Ziffer 5 a oder - Ziffer 5 b	nur zulässig entsprechend Anlage 2 und bestehenden Nutzungsumgriffen - Ziffer 5 a oder - für in dieser Zone bereits vorhandene landwirtschaftliche Anwesen, wenn die Anforderungen gemäß Anlage 2, Ziffer 5 b eingehalten werden	verboten
5.6	Anlagen zum Lagern und Abfüllen von Jauche, Gülle, Silagesickersaft zu errichten oder zu erweitern ²	nur zulässig mit Leckageerkennung oder gleichwertiger Kontrollmöglichkeit der gesamten Anlage einschließlich Zuleitungen		verboten

² Es wird auf den Anhang 7 „Anforderungen an Jauche-, Gülle-, und Silagesickersaftanlagen (JGS-Anlagen)“ der Verordnung über Anlagen zum Umgang mit wassergefährdenden Stoffen (AwSV) in der jeweils geltenden Fassung hingewiesen, der nähere Ausführungen zur baulichen Gestaltung (u. a. Leckageerkennung) enthält. Für JGS-Anlagen ist als allgemein anerkannte Regel der Technik das Arbeitsblatt DWA-A792 anzusehen.

		in der weiteren Schutzzone B	in der weiteren Schutzzone A	in der engeren Schutzzone
entspricht Zone		III B	III A	II
5.7	ortsfeste Anlagen zur Gärfutterbereitung zu errichten oder zu erweitern ²	nur zulässig mit Auffangbehälter für Silagesickersaft, Behälter für Anlagen größer 150 m ³ entsprechend Nr. 5.4		verboten
6. bei landwirtschaftlichen, forstwirtschaftlichen und gärtnerischen Flächennutzungen				
6.1	Düngen mit Gülle, Jauche, Festmist, Gärsubstrate aus Biogasanlagen und Festmistkompost	nur zulässig wie bei Nr. 6.2		verboten
6.2	Düngen mit sonstigen organischen und mineralischen Stickstoffdüngern (ohne Nr. 6.3)	nur zulässig unter Einhaltung aller aktuellen fachlichen Regeln und Rechtsvorschriften, einschließlich einer betriebsgrößenunabhängigen Aufzeichnung von Düngebedarfsermittlung und Nährstoffbilanz gemäß Düngeverordnung		
6.3	Ausbringen oder Lagern von Klärschlamm, klärschlammhaltigen Düngemitteln, Fäkalschlamm oder Gärsubstrat bzw. Kompost aus zentralen Bioabfallanlagen	verboten		
6.4	Anwendung von Pflanzenschutzmitteln	- verboten, sofern nicht neben den Vorschriften des Pflanzenschutzes auch die Gebrauchsanleitungen beachtet werden - verboten für PSM, die den Wirkstoff Terbuthylazin enthalten		
6.5	Lagern von Festmist, Sekundärrohstoffdünger oder Mineraldünger auf unbefestigten Flächen	verboten, ausgenommen Kalkdünger; Mineraldünger und Schwarzkalk nur zulässig, sofern gegen Niederschlag dicht abgedeckt		verboten
6.6	Gärfutterlagerung außerhalb von ortsfesten Anlagen	nur zulässig in allseitig dichten Foliensilos bei Siliergut ohne Gärsafterwartung sowie Ballensilage		verboten
6.7	Beweidung, Freiland-, Koppel- und Pferchtierhaltung	nur zulässig auf Grünland ohne flächige Verletzung der Grasnarbe (siehe Anlage 2, Ziffer 6) oder für bestehende Nutzungen, die unmittelbar an vorhandene Stallungen gebunden sind		verboten
6.8	Wildfutterplätze und Wildgatter zu errichten	---		verboten
6.9	Anwendung von Pflanzenschutzmitteln aus Luftfahrzeugen oder zur Bodenentseuchung	verboten		
6.10	landwirtschaftliche Dräne und zugehörige Vorflutgräben anzulegen oder zu ändern	nur zulässig für Instandsetzungs- und Pflegemaßnahmen		
6.11	besondere Nutzungen im Sinne von Anlage 2, Ziffer 7 neu anzulegen oder zu erweitern	---	nur Gewächshäuser mit geschlossenem Entwässerungssystem zulässig	verboten
6.12	Rodung, Kahlschlag größer als 10 000 m ² oder eine in der Wirkung gleichkommende Maßnahme (siehe Anlage 2, Ziffer 8)	nicht zulässig, (ausgenommen bei Kalamitäten)		

- (2) Im Fassungsbereich (Schutzzone I) sind sämtliche unter den Nr. 1 bis 6 aufgeführte Handlungen verboten. Das Betreten ist nur zulässig für Handlungen im Rahmen der Wassergewinnung und -ableitung durch Befugte des Trägers der öffentlichen Wasserversorgung, die durch diese Verordnung geschützt ist, oder der von ihm Beauftragten.
- (3) Die Verbote und Beschränkungen des Absatzes 1 und 2 gelten hinsichtlich der Nummern 3.6 und 5.1 nicht für Handlungen im Rahmen der Wassergewinnung und –ableitung des Trägers der öffentlichen Wasserversorgung, die durch diese Verordnung geschützt ist, oder der von ihm Beauftragten.

§ 4

Ausnahmen

- (1) Das Landratsamt Kelheim kann von den Verboten und Beschränkungen des § 3 Ausnahmen zulassen, wenn
 1. das Wohl der Allgemeinheit die Ausnahmen erfordert oder
 2. das Verbot oder die Beschränkung im Einzelfall zu einer unbilligen Härte führen würde und das Gemeinwohl der Ausnahme nicht entgegensteht.
- (2) Die Ausnahme ist widerruflich; sie kann mit Bedingungen und Auflagen verbunden werden und bedarf der Schriftform.
- (3) Im Falle des Widerrufs kann das Landratsamt Kelheim vom Grundstückseigentümer verlangen, dass der frühere Zustand wiederhergestellt wird, sofern es das Wohl der Allgemeinheit, insbesondere der Schutz der Wasserversorgung erfordert.

§ 5

Beseitigung und Änderung bestehender Einrichtungen

- (1) Die Eigentümer und Nutzungsberechtigten von Grundstücken innerhalb des Schutzgebiets haben die Beseitigung oder Änderung von Einrichtungen, die im Zeitpunkt des Inkrafttretens dieser Verordnung bestehen und deren Bestand, Errichtung, Erweiterung oder Betrieb unter die Verbote des § 3 fallen, auf Anordnung des Landratsamts Kelheim zu dulden, sofern sie nicht schon nach anderen Vorschriften verpflichtet sind, die Einrichtung zu beseitigen oder zu ändern.
- (2) Für Maßnahmen nach Abs. 1 ist nach dem § 52 Abs. 4, § 96 WHG und Art. 57 BayWG Entschädigung zu leisten.

§ 6

Kennzeichnung des Schutzgebietes

Die Eigentümer und Nutzungsberechtigten von Grundstücken innerhalb des Schutzgebietes haben zu dulden, dass die Grenzen des Fassungsgebietes und der Schutzzonen durch Aufstellen oder Anbringen von Hinweiszeichen kenntlich gemacht werden.

§ 7 Kontrollmaßnahmen

- (1) Die Eigentümer und Nutzungsberechtigten von Grundstücken innerhalb des Schutzgebietes haben Probenahmen von im Schutzgebiet zum Einsatz bestimmten Düngemitteln und Pflanzenschutzmitteln durch Beauftragte des Landratsamtes Kelheim und durch Personal des Wasserversorgungsunternehmens zur Kontrolle der Einhaltung der Vorschriften dieser Verordnung zu dulden.
- (2) Sie haben ferner die Entnahme von Boden-, Vegetations- und Wasserproben und die hierzu notwendigen Verrichtungen auf den Grundstücken im Wasserschutzgebiet durch Beauftragte des Landratsamtes Kelheim und durch Personal des Wasserversorgungsunternehmens zu dulden.
- (3) Sie haben ferner das Betreten der Grundstücke durch Bedienstete des Trägers der öffentlichen Wasserversorgung, die durch diese Verordnung geschützt ist, oder der von ihm Beauftragten, zur Wahrnehmung der Eigenüberwachungspflichten gemäß § 3 der Verordnung zur Eigenüberwachung von Wasserversorgungs- und Abwasseranlagen (Eigenüberwachungsverordnung – EÜV) in der jeweils geltenden Fassung zu gestatten, die hierzu erforderlichen Auskünfte zu erteilen und technische Ermittlungen und Prüfungen zu ermöglichen.

§ 8 Entschädigung und Ausgleich

- (1) Soweit diese Verordnung oder eine auf Grund dieser Verordnung ergehende Anordnung eine Enteignung darstellt, ist über die Fälle des § 5 hinaus nach den § 52 Abs. 4, § 96 WHG und Art. 57 BayWG Entschädigung zu leisten.
- (2) Soweit diese Verordnung oder eine auf Grund dieser Verordnung ergehende Anordnung nach § 52 Abs.1 Satz1 Nr.1 oder 2 WHG, auch in Verbindung mit § 52 Abs.2 und 3 WHG erhöhte Anforderungen festsetzt, die die ordnungsgemäße land- oder forstwirtschaftliche Nutzung beschränken, ist für die dadurch verursachten wirtschaftlichen Nachteile ein angemessener Ausgleich gem. § 52 Abs. 5 WHG und Art. 57 BayWG zu leisten.

§ 9 Pflichten des Begünstigten

- (1) Der Begünstigte hat das Eigentum an den Grundstücken im Fassungsgebiet des Wasserschutzgebietes zu erwerben und den Fassungsgebiet lückenlos so zu umzäunen, dass er von Unbefugten nicht betreten werden kann. Die Umzäunung ist ordnungsgemäß zu unterhalten.
- (2) Der Begünstigte hat bei nicht öffentlichen Straßen, Wegen und Plätzen zur Kennzeichnung die Hinweisschilder auf eigene Kosten zu beschaffen und an den Stellen anzubringen und zu unterhalten, an denen es die zuständige Kreisverwaltungsbehörde anordnet. Dies gilt auch für oberirdische Gewässer und sonstige Stellen, an denen eine Kennzeichnung erforderlich ist.

- (3) Der Begünstigte hat die engere Schutzzone mindestens vierteljährlich, die weitere Schutzzone mindestens einmal pro Jahr zu begehen. Festgestellte Verstöße gegen die Anordnungen der Schutzgebietsverordnung sind in das Betriebstagebuch einzutragen. Sofern eine Mängelbeseitigung nicht erreicht werden kann, sind das Landratsamt Kelheim und das Wasserwirtschaftsamt Landshut zu verständigen.
- (4) Das Verbot der Düngung mit Gülle, Jauche, Festmist, Gärresten aus Biogasanlagen und Festmistkompost in der engeren Schutzzone ist mindestens einmal im Monat zu kontrollieren. Verstöße sind dem Landratsamt Kelheim unverzüglich mitzuteilen.
- (5) Der Begünstigte hat die Vorlage der Aufzeichnungen gemäß § 3 Abs. 1 Satz 1 Nr. 4 EÜV jährlich vollständig und unaufgefordert vorzunehmen. Dies betrifft insbesondere auch die Daten zur Rohwasserbeschaffenheit.

§ 10 Ordnungswidrigkeiten

Nach § 103 Abs. 1 Nr. 2, Abs. 8 a WHG kann mit Geldbuße bis zu fünfzigtausend Euro belegt werden, wer vorsätzlich oder fahrlässig

1. einem Verbot nach § 3 Abs. 1 zuwiderhandelt,
2. eine nach § 4 ausnahmsweise zugelassene Handlung vornimmt, ohne die mit der Ausnahme verbundenen Bedingungen oder Auflagen zu befolgen.
3. Anordnungen oder Maßnahmen nach den §§ 5 und 7 nicht duldet.

§ 11 Inkrafttreten

(1) Diese Verordnung tritt am Tage nach ihrer Bekanntmachung im Amtsblatt für den Landkreis Kelheim in Kraft.

(2) Gleichzeitig treten die Verordnungen des Landratsamtes Kelheim zur Sicherung des in der Gemarkung Neulohe und im Paintner Forst gelegenen Wasserschutzgebietes der öffentlichen Wasserversorgung (Brunnen I) der Jachenhausener Gruppe vom 20.01.1977 und des in der Gemarkung Neulohe und im Paintner Forst gelegenen Wasserschutzgebietes der öffentlichen Wasserversorgung (Brunnen II) der Jachenhausener Gruppe vom 12.01.1983, außer Kraft.

Kelheim, den 16.12.2020
Landratsamt Kelheim

Martin Neumeyer
Landrat

Anlage 2

Maßgaben zu § 3 Abs. 1, Nr. 2, 3, 5 und 6

1. Wassergefährdende Stoffe (zu Nr. 2)

Es ist jeweils die aktuelle Fassung der „Verordnung über Anlagen zum Umgang mit wassergefährdenden Stoffen (AwSV)“ zu beachten.

2. Anlagen zum Umgang mit wassergefährdenden Stoffen (zu Nr. 2.2)

Im Fassungsbereich und in der engeren Schutzzone sind Anlagen zum Umgang mit wassergefährdenden Stoffen nicht zulässig.

In der weiteren Schutzzone (Zonen IIIA und IIIB) sind nur zulässig:

1. **oberirdische Anlagen** der Gefährdungsstufen A bis C (gem. § 39 AwSV) und oberirdische Anlagen für aufschwimmende flüssige Stoffe gemäß § 3 Abs. 2 Satz 1 Nr. 7 AwSV, die in einem Auffangraum aufgestellt sind, sofern sie nicht doppelwandig ausgeführt und mit einem Leckanzeigergerät ausgerüstet sind; der Auffangraum muss das maximal in den Anlagen vorhandene Volumen wassergefährdender Stoffe aufnehmen können,
2. **unterirdische Anlagen** der Gefährdungsstufen A und B und unterirdische Anlagen für aufschwimmende flüssige Stoffe gemäß § 3 Abs. 2 Satz 1 Nr. 7 AwSV, die doppelwandig ausgeführt und mit einem Leckanzeigergerät ausgerüstet sind,
3. **oberirdische Anlagen** für **festen Gemische** gemäß § 3 Abs. 2 Satz 1 Nr. 8 AwSV, entsprechend den Anforderungen des § 26 Abs. 1 AwSV.

Die Anzeige-, Fachbetriebs-, Überwachungs- und Prüfpflichten gemäß AwSV sowie die Prüffristen gemäß Anlage 6 zur AwSV gelten in der gesamten Weiteren Schutzzone, auch für bereits bestehende Anlagen.

Unter Nr. 2.2 können auch Abfälle z.B. im Zusammenhang mit Kompostieranlagen oder Wertstoffhöfen fallen. An die Bereitstellung von Hausmüll aus privaten Haushalten zur regelmäßigen Abholung (z. B. Mülltonnen) werden keine besonderen Anforderungen gestellt.

3. Umgang mit wassergefährdenden Stoffen außerhalb von Anlagen (zu Nr. 2.3)

Von der Nr. 2.3 sind nicht berührt:

- Düngung, Anwendung von Pflanzenschutzmitteln etc. nach den Maßgaben der Nr. 4.11, 4.12, 6.1, 6.2, 6.5 und 6.6
- Straßensalzung im Rahmen des Winterdienstes,
- das Mitführen und Verwenden von Betriebsstoffen für Fahrzeuge und Maschinen,
- Kleinmengen für den privaten Hausgebrauch,
- Kompostierung im eigenen Garten.

Entsprechend der AwSV werden an Abfüllplätze von Heizölverbraucheranlagen über die betrieblichen Anforderungen hinaus keine Anforderungen gestellt.

4. Anlagen zur Versickerung von häuslichem und kommunalem Abwasser (zu Nr. 3.5)

Das Abwasser ist vor der Versickerung nach strengeren als den Mindestanforderungen gemäß Abwasserverordnung (AbwV) in der jeweils geltenden Fassung zu reinigen. Die Anforderungen richten sich dabei nach den einschlägigen Merkblättern des Bayer. Landesamtes für Umwelt.

5. Stallungen (zu Nr. 5.4)

Ziffer 5 a:

1. mit Flüssigmistverfahren:

Bei Stallungen für Tierbestände über 40 Dungeinheiten ist das erforderliche Speichervolumen für Gülle auf mindestens zwei Behälter aufzuteilen.

40 Dungeinheiten (= 3.200 kg Stickstoff pro Jahr) fallen bei folgenden Höchststückzahlen für einzelne Tierarten an:

- Milchkühe	40	Stück	(1 Stück = 1,0 DE)
- Mastbullen	65	Stück	(1 Stück = 0,62 DE)
- Mastkälber, Jungmastrinder	150	Stück	(1 Stück = 0,27 DE)
- Mastschweine	300	Stück	(1 Stück = 0,13 DE)
- Legehennen, Mastputen	3.500	Stück	(100 Stück = 1,14 DE)
- sonst. Mastgeflügel	10.000	Stück	(100 Stück = 0,4 DE)

Der Tierbestand darf 80 Dungeinheiten je Stallung bzw. 120 Dungeinheiten je Hofstelle nicht überschreiten. Bei mehreren Tierarten auf einer Hofstelle sind die entsprechenden Dungeinheiten aufzusummieren.

2. mit Festmistverfahren:

Bei Tierbeständen über 80 Dungeinheiten ist das erforderliche Speichervolumen für Jauche auf mindestens zwei Behälter aufzuteilen.

Der Tierbestand darf 80 Dungeinheiten je Stallung bzw. 160 Dungeinheiten je Hofstelle nicht überschreiten. Bei mehreren Tierarten auf einer Hofstelle sind die entsprechenden Dungeinheiten aufzusummieren.

3. mit gemischten Entmistungsverfahren:

Die maximalen Tierbestände je Hofstelle sind anteilig entsprechend 1 und 2 zu ermitteln.

4. Ausnahmegenehmigung

Die Erteilung einer Ausnahmegenehmigung nach § 4 ist bei bestandsgeschützten landwirtschaftlichen Betrieben möglich, wenn dies betriebsbedingt notwendig ist (Existenzsicherung) und das erhöhte Gefährdungspotential durch technische Anforderungen ausgeglichen werden kann, wenn dadurch der Trinkwasserschutz gewährleistet ist.

Ziffer 5 b:

Planbefestigte (geschlossene) Flächen, auf denen Kot und Harn anfallen, sind gemäß AwSV flüssigkeitsundurchlässig (Beton mit hohem Wassereindringwiderstand) auszuführen und jährlich durch Sichtprüfung auf Undichtigkeiten zu kontrollieren.

Bei Güllesystemen ist der Stall in hydraulisch-betrieblich abtrennbare Abschnitte zu gliedern, die einzeln auf Dichtheit prüfbar und jederzeit reparierbar sind.

Der Speicherraum für Gülle bzw. Jauche sowie die Zuleitungen sind baulich so zu gliedern, dass eine Reparatur jederzeit möglich ist. Dies kann durch einen zweiten Lagerbehälter oder eine ausreichende Speicherkapazität der Güllekanäle gewährleistet werden. Hinsichtlich der Dichtheitsprüfungen wird auf die Anlage 6 Nr. 6.4 der AwSV hingewiesen.

Die einschlägigen Regeln der Technik, insbesondere DIN 1045, sind zu beachten.

Der Beginn der Bauarbeiten ist bei der Kreisverwaltungsbehörde und dem Wasserversorgungsunternehmen 14 Tage vorher anzuzeigen.

Betriebe, die durch Zusammenschluss oder Teilung aus einem in Zone III A vorhandenen Anwesen entstehen, gelten ebenfalls als „in dieser Zone bereits vorhandene Anwesen“.

6. Beweidung, Freiland-, Koppel- und Pferchtierhaltung (zu Nr. 6.7)

Eine flächige Verletzung der Grasnarbe liegt dann vor, wenn das wie bei herkömmlicher Rinderweide unvermeidbare Maß (linienförmige oder punktuelle Verletzungen im Bereich von Treibwegen, Viehtränken etc.) überschritten wird.

7. Besondere Nutzungen sind folgende landwirtschaftliche, forstwirtschaftliche und gärtnerische Nutzungen (zu Nr. 6.11):

- Weinbau
- Hopfenanbau
- Tabakanbau
- Gemüseanbau
- Zierpflanzenanbau
- Baumschulen und forstliche Pflanzgärten

Das Verbot bezieht sich nur auf die Neuanlage derartiger Nutzungen, nicht auf die Verlegung im Rahmen des ertragsbedingt erforderlichen Flächenwechsels bei gleichbleibender Größe der Anbaufläche.

8. Rodung, Kahlschlag und in der Wirkung gleichkommende Maßnahmen (zu Nr. 6.12)

Ein Kahlschlag liegt vor, wenn auf einer Waldfläche alle aufstockenden Bäume in einem oder in wenigen kurz aufeinander folgenden Eingriffen entnommen werden, ohne dass bereits eine ausreichende übernehmbare Verjüngung vorhanden ist und daher durch die Hiebsmaßnahme auf der Fläche Freilandbedingungen (Klima) entstehen.

Eine dem Kahlschlag gleichkommende Maßnahme ist eine Lichthauung, bei der nur noch vereinzelt Bäume stehen bleiben und dadurch auf der Fläche ebenfalls Freiflächenbedingungen entstehen.

Ein Kahlschlag kann auch entstehen, wenn zwei oder mehrere benachbarte Waldbesitzer Hiebe durchführen, die in der Summe zu den o. g. Freiflächenbedingungen führen.

Dagegen sind Hiebmaßnahmen eines oder mehrerer Waldbesitzer auf räumlich getrennten Teilflächen zulässig, wenn sie die Flächenobergrenzen dieser Verordnung lediglich in der Summe überschreiten.

Unter Kalamitäten sind Schäden durch Windwurf, Schneebruch oder durch Schädlingsbefall zu verstehen, deren Beseitigung nur durch die Entnahme aller geschädigten Bäume und daher u. U. nur durch Kahlschlag möglich ist.

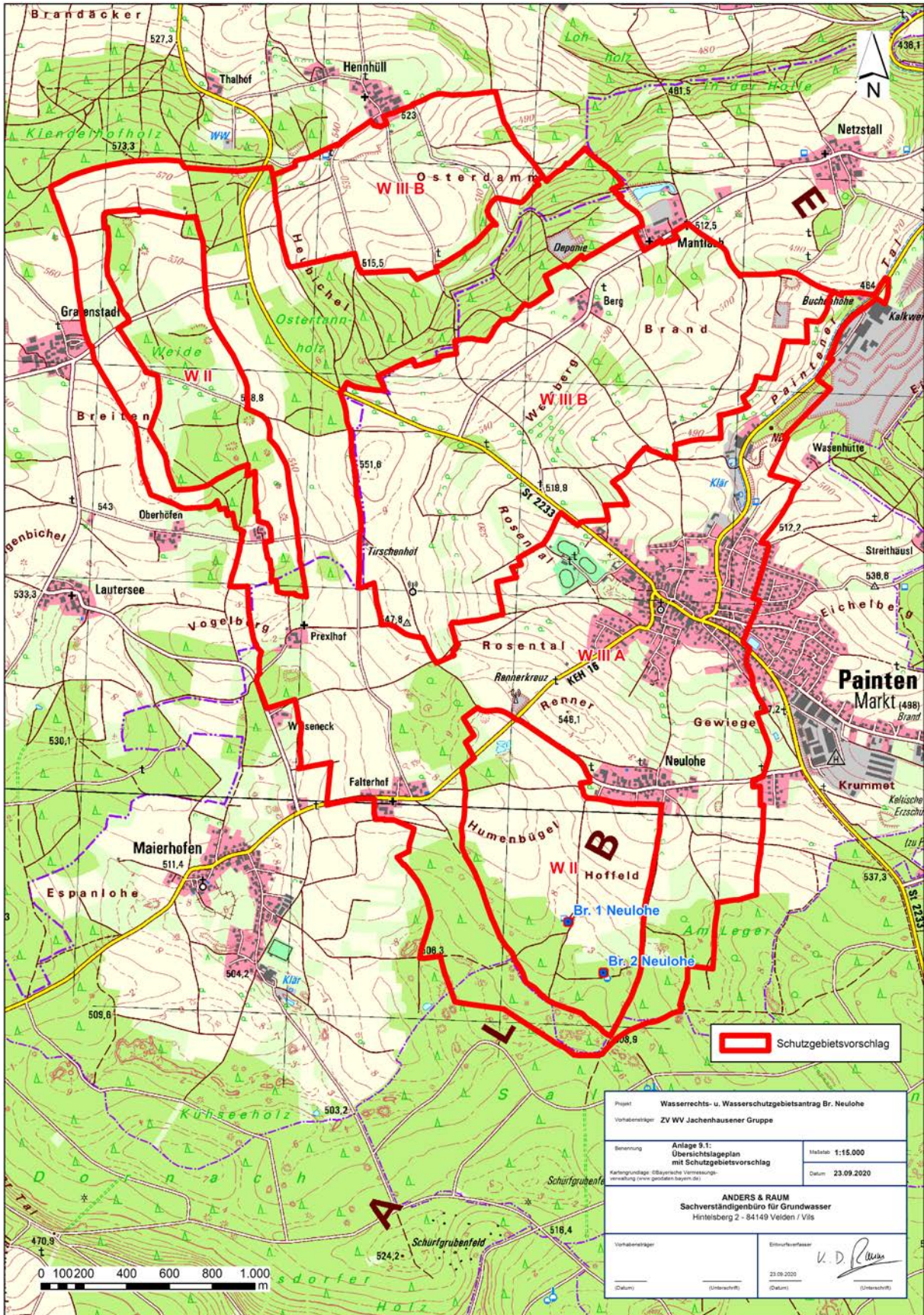

Projekt: Wasserrechts- u. Wasserschutzgebietsantrag Br. Neulohe	
Verhabensträger: ZV WV Jachenhausener Gruppe	
Benennung: Anlage 9.1: Übersichtslageplan mit Schutzgebietsvorschlag	Mastab: 1:15.000
Kartogrundlage: ©Bayerische Vermessungsverwaltung (www.gisdaten.bayern.de)	Datum: 23.09.2020
ANDERS & RAUM Sachverständigenbüro für Grundwasser Hintelsberg 2 - 84149 Velden / Vils	
Verhabensträger:	Erfassungsassistent:
(Datum)	(Unterschrift)
	23.09.2020 (Datum)  (Unterschrift)

Bekanntmachungen der Zweckverbände

Haushaltssatzung

Zweckverband Häfen im Landkreis Kelheim für das Haushaltsjahr 2021

Aufgrund Art. 26 Abs. 1, 40 ff KommZG i.d.F. der Bek. vom 20. Juni 1994 (GVBl. S. 555) und Art. 61 ff der Gemeindeordnung für den Freistaat Bayern i.d.F. der Bek. vom 22. August 1998 (BayRS 2020 - 1 - 1 - I) erlässt der Zweckverband folgende Haushaltssatzung:

§ 1

Der Wirtschaftsplan für das Jahr 2021 schließt ab

im Erfolgsplan in den Einnahmen mit	2.590.000,-- Euro,
in den Ausgaben mit	2.580.000,-- Euro und
im Vermögensplan mit	517.000,-- Euro.

§ 2

Kredite werden nicht festgesetzt.

§ 3

Verpflichtungsermächtigungen werden nicht festgesetzt.

§ 4

Es werden keine Umlagen zur Deckung des Finanzbedarfs erhoben.

§ 5

Der Höchstbetrag der Kassenkredite zur rechtzeitigen Leistung von Ausgaben im Vermögensplan wird auf 250.000,-- Euro festgesetzt.

§ 6

Die Haushaltssatzung tritt mit dem 01.01.2021 in Kraft.

Die Haushaltssatzung samt Haushaltsplan liegen während des ganzen Jahres bei der Geschäftsstelle des Zweckverbandes zu den allgemeinen Öffnungszeiten zur Einsichtnahme auf.

Kelheim, 18.12.2020

Zweckverband Häfen im Landkreis Kelheim

Martin Neumeyer
Landrat
Verbandsvorsitzender

BEKANNTMACHUNG

über die Feststellung und Prüfung des Jahresabschlusses 2019 des Zweckverbandes für Tierkörper- und Schlachtabfallbeseitigung Plattling

1. Die Verbandsversammlung hat in ihrer Sitzung am 27.10.2020 den geprüften Jahresabschluss 2019 behandelt und folgenden Beschluss gefasst:

Die Verbandsversammlung stellt den Jahresabschluss 2019 mit einer Bilanzsumme von 28.905.664,27 € und einem Jahresverlust von 1.056.021,61 € fest und beschließt, den Jahresverlust im hoheitlichen Bereich in Höhe von 1.215.989,59 € aus dem Gewinnvortrag zu tilgen und den Jahresgewinn bei den Betrieben gewerblicher Art in Höhe von 159.968,43 € auf neue Rechnung vorzutragen.

2. Der Bayerische Kommunale Prüfungsverband München hat den Jahresabschluss 2019 geprüft und folgenden uneingeschränkten Bestätigungsvermerk (auszugsweise) erteilt:

Bestätigungsvermerk des unabhängigen Abschlussprüfers

Wir haben den Jahresabschluss des Eigenbetriebs des Zweckverbandes für Tierkörper- und Schlachtabfallbeseitigung Plattling / ZTS-Betrieb Plattling - bestehend aus der Bilanz zum 31.12.2019 und der Gewinn- und Verlustrechnung vom 01.01.2019 bis zum 31.12.2019 sowie dem Anhang, einschließlich der Darstellung der Bilanzierungs- und Bewertungsmethoden – geprüft. Darüber hinaus haben wir den Lagebericht des Eigenbetriebs des Zweckverbandes für Tierkörper- und Schlachtabfallbeseitigung Plattling / ZTS-Betrieb Plattling für das Wirtschaftsjahr vom 01.01.2019 bis 31.12.2019 geprüft.

Nach unserer Beurteilung aufgrund der bei der Prüfung gewonnenen Erkenntnisse bestätigen wir nach § 7 Abs. 4 Nr. 2 und 3 KommPrV:

Die Buchführung und der Jahresabschluss entsprechen nach unserer pflichtgemäßen Prüfung den Rechtsvorschriften und der Betriebssatzung. Der Jahresabschluss vermittelt unter Beachtung der Grundsätze ordnungsgemäßer Buchführung ein den tatsächlichen Verhältnissen entsprechendes Bild der Vermögens-, Finanz- und Ertragslage. Der Lagebericht steht im Einklang mit dem Jahresabschluss, entspricht den gesetzlichen Vorschriften, vermittelt insgesamt ein zutreffendes Bild von der Lage des Eigenbetriebs und stellt die Chancen und Risiken der zukünftigen Entwicklung zutreffend dar.

Die wirtschaftlichen Verhältnisse wurden geprüft; sie geben keinen Anlass zu Beanstandungen.

München, 23.06.2020
Bayerischer Kommunaler Prüfungsverband
Michaela Egger

3. Der Jahresabschluss 2019 liegt zusammen mit dem Lagebericht in der Zeit vom 12.04.2021 bis 23.04.2021 während der allgemeinen Dienststunden in der Geschäftsstelle des Zweckverbandes, Wasinger Weg 12, 94447 Plattling, zur öffentlichen Einsichtnahme auf.

Plattling, 14.12.2020

Zweckverband für Tierkörper- und
Schlachtabfallbeseitigung Plattling

gez.
Christian Bernreiter
Verbandsvorsitzender
Landrat

Bekanntmachungen der Schulverbände

HAUSHALTS S A T Z U N G

des Schulverbandes Hallertauer Mittelschule Mainburg Landkreis Kelheim für das Haushaltsjahr 2021

Aufgrund des Art. 9 Abs. 9 des Bayerischen Schulfinanzierungsgesetzes (BaySchFG) vom 31.05.2000 (GVBl. S. 455) i.V. m. Art. 40 Abs. 1 des Gesetzes über die kommunale Zusammenarbeit (KommZG) vom 20.06.1994 (BayRS 2020-6-1-I) und Art. 63 ff der Gemeindeordnung für den Freistaat Bayern (GO) erlässt der Schulverband Hallertauer Mittelschule Mainburg folgende Haushaltssatzung:

§ 1

Der als Anlage beigefügte Haushaltsplan für das Haushaltsjahr 2021 wird hiermit festgesetzt;
er schließt im Verwaltungshaushalt in den

Einnahmen und Ausgaben mit 1.345.200 €

im Vermögenshaushalt in den
Einnahmen und Ausgaben mit 2.544.800 € ab.

§ 2

Der Gesamtbetrag der **Kreditaufnahmen** für Investitionen und Investitionsförderungsmaßnahmen wird auf

900.000 €

festgesetzt.

§ 3

Der Gesamtbetrag der **Verpflichtungsermächtigungen** im Vermögenshaushalt wird auf

750.000 €

festgesetzt.

§ 4

A. Verwaltungsumlage

Die Höhe des durch sonstige Einnahmen nicht gedeckten Bedarfs (Umlage-Soll) zur Finanzierung von Ausgaben im
VERWALTUNGSHAUSHALT (ohne UA 2901) wird auf

898.300,00 €

festgesetzt. Dieser ungedeckte Bedarf wird nach der Zahl der Verbandsschüler auf die Mitglieder des Schulverbandes umgelegt. Die für die Berechnung der Schulverbandsumlage maßgebende Schülerzahl nach dem Stand vom 1. Oktober 2020 wird auf 454 Verbandsschüler festgesetzt.

Die Verwaltungsumlage wird somit je Verbandsschüler

auf 1.978,63 € festgesetzt.

B. Umlage Schülerbeförderungskosten

Die Höhe des durch sonstige Einnahmen nicht gedeckten Bedarfs (Umlage-Soll) zur Finanzierung von Ausgaben im Unterabschnitt 2901 **VERWALTUNGSHAUSHALT** wird auf

170.100 €

festgesetzt. Dieser ungedeckte Bedarf wird nach der Zahl der Verbandsschüler mit Beförderungsanspruch auf die Mitglieder des Schulverbandes umgelegt. Die für die Berechnung der Schulverbandsumlage maßgebende Schülerzahl nach dem Stand vom 1. Oktober 2020 wird auf 168 Verbandsschüler mit Beförderungsanspruch festgesetzt.

Die Umlage für Schülerbeförderungskosten wird somit je Verbandsschüler

auf 1.012,50 € festgesetzt.

C. Investitionsumlage

Eine Investitionsumlage wird im Haushaltjahr 2021 nicht erhoben.

§ 5

Der Höchstbetrag der **Kassenkredite** zur rechtzeitigen Leistung von Ausgaben nach dem Haushaltsplan wird auf

225.000 €

festgesetzt.

§ 6

Diese Haushaltssatzung tritt mit dem 1. Januar 2021 in Kraft.

Mainburg, den 22.12.2020

Schulverband Hallertauer Mittelschule Mainburg

gez.

Helmut Fichtner

1. Vorsitzender

Bekanntmachungen der Städte, Märkte und Gemeinden

Haushaltssatzung der von der Stadt Abensberg verwalteten St. Peter Gotteshaus- und Leprosen-Stiftung für das Haushaltsjahr 2021

Auf Grund der Art. 20 des Stiftungsgesetzes in Verbindung mit Art. 63 ff der Gemeindeordnung erlässt die Stadt Abensberg folgende Haushaltssatzung:

§ 1

Der als Anlage beigefügte Haushaltsplan für das Haushaltsjahr 2021 wird hiermit festgesetzt; er schließt im

Verwaltungshaushalt

in Einnahmen und Ausgaben mit
und im

2.900,-- €

Vermögenshaushalt

in Einnahmen und Ausgaben mit
ab.

2.200,-- €

§ 2

Kreditaufnahmen für Investitionen und Investitionsförderungsmaßnahmen sind nicht vorgesehen.

§ 3

Verpflichtungsermächtigungen im Vermögenshaushalt werden nicht festgesetzt.

§ 4

Kassenkredite zur rechtzeitigen Leistung von Ausgaben nach dem Haushaltsplan werden nicht beansprucht.

§ 5

Diese Haushaltssatzung tritt mit dem 1. Januar 2021 in Kraft.

II.

Die Haushaltssatzung enthält keine nach Art. 67 Abs. 4 und Art. 71 Abs. 2 GO genehmigungspflichtige Teile.

III.

Die vorstehende vom Krisenausschuss der Stadt Abensberg in der Sitzung vom 19.11.2020 beschlossene Haushaltssatzung wird hiermit gemäß Art. 65 Abs. 3 GO i.V. mit § 36 der Geschäftsordnung für den Stadtrat Abensberg öffentlich bekannt gemacht.

IV.

Haushaltssatzung und Haushaltsplan liegen während des ganzen Jahres bei der Stadt Abensberg Zimmer H 1.08, während der allgemeinen Dienststunden öffentlich zur Einsichtnahme auf.

STADT ABENSBERG
Abensberg, 18.12.2020

Dr. Brandl
1. Bürgermeister

Sonstige Mitteilungen

Aufgebot

einer verloren gegangenen

Sparurkunde

Die Sparurkunde

Sparkassenbuch KontoNr. 3420525907

ist in Verlust geraten

Der Vorstand der Sparkasse Landshut erlässt gemäß Artikel 35 AGBGB zum Zwecke der Kraftloserklärung das Aufgebot.

Antragsteller

Immich Anna, vertreten
durch Anita Rohr

Der Inhaber dieser Sparurkunde wird hiermit aufgefordert, seine Rechte unter Vorlage der Urkunde bis spätestens

30.03.2021

bei der Sparkasse Landshut anzumelden. Werden bis zum vorgenannten Termin keine Rechte geltend gemacht, so erfolgt anschließend die Kraftloserklärung der Sparurkunde.

Landshut, den 30.12.2020

Sparkasse Landshut

Muggenthaler

Gallwitz

Kraftloserklärung

einer verloren gegangenen

Sparurkunde

Die Sparurkunde

Sparkassenbuch Konto Nr. 4073421344, lt. auf Franz Klopfer

wird durch den Vorstand der Sparkasse Landshut für kraftlos erklärt, nachdem auf das am 17.09.2020 erlassene Aufgebot innerhalb einer Frist von drei Monaten Rechte Dritter nicht geltend gemacht wurden.

Das Aufgebot wurde fristgerecht durch Aushang in der Kundenhalle der Sparkasse Landshut und durch Veröffentlichung in den zuständigen Amtsblättern gemäß § 12 der Satzung der Sparkasse Landshut bekannt gemacht.

Landshut, den 23.12.2020

Sparkasse Landshut

Muggenthaler Geisler



Aufgebot eines verlorengegangenen Sparkassenbuches

Das Sparkassenbuch **Nr. 3702336029**

lautend auf **Anneliese Schreiber**

ist verlorengegangen.

Die Kreissparkasse Kelheim erlässt gem. Art. 35 AGBGB zum Zwecke der Kraftloserklärung das Aufgebot. Der Inhaber dieses Sparkassenbuches wird hiermit aufgefordert, seine Rechte unter Vorlage der Urkunde innerhalb von drei Monaten vom Tage der Bekanntmachung ab, bei der Kreissparkasse Kelheim anzumelden. Werden an der Urkunde während dieser Frist keine Rechte geltend gemacht, so erfolgt anschließend die Kraftloserklärung des Sparkassenbuches.

Kreissparkasse Kelheim

Angela Aßmann

Aufgebot eines verlorengegangenen Sparkassenbuches

Das Sparkassenbuch **Nr. 3404045068**

lautend auf **Anneliese Schreiber**

ist verlorengegangen.

Die Kreissparkasse Kelheim erlässt gem. Art. 35 AGBGB zum Zwecke der Kraftloserklärung das Aufgebot. Der Inhaber dieses Sparkassenbuches wird hiermit aufgefordert, seine Rechte unter Vorlage der Urkunde innerhalb von drei Monaten vom Tage der Bekanntmachung ab, bei der Kreissparkasse Kelheim anzumelden. Werden an der Urkunde während dieser Frist keine Rechte geltend gemacht, so erfolgt anschließend die Kraftloserklärung des Sparkassenbuches.

Kreissparkasse Kelheim

Angela Aßmann

Aufgebot eines verlorengegangenen Sparkassenbuches

Das Sparkassenbuch **Nr. 3701964920**

lautend auf **Anneliese Schreiber**

ist verlorengegangen.

Die Kreissparkasse Kelheim erlässt gem. Art. 35 AGBGB zum Zwecke der Kraftloserklärung das Aufgebot. Der Inhaber dieses Sparkassenbuches wird hiermit aufgefordert, seine Rechte unter Vorlage der Urkunde innerhalb von drei Monaten vom Tage der Bekanntmachung ab, bei der Kreissparkasse Kelheim anzumelden. Werden an der Urkunde während dieser Frist keine Rechte geltend gemacht, so erfolgt anschließend die Kraftloserklärung des Sparkassenbuches.

Kreissparkasse Kelheim

Angela Aßmann